



Παραγωγή ασφαλίσεων Ιανουαρίου - Μαΐου 2016

Η ΕΑΕΕ συνεχίζει την έρευνα σχετικά με την παραγωγή ασφαλίσεων (συμπεριλαμβανομένων των δικαιωμάτων συμβολαίων) και των επιστροφών ασφαλίσεων λόγω ακυρώσεων ανά μήνα μεταξύ των ασφαλιστικών επιχειρήσεων-μελών της. Στο πλαίσιο αυτό, ενσωματώθηκαν στην έρευνα τα στοιχεία μηνός Μαΐου του 2016. Συνολικά ανταποκρίθηκαν 56 ασφαλιστικές επιχειρήσεις οι οποίες συγκέντρωσαν το 94,4% της παραγωγής ασφαλίσεων στις ασφαλίσσεις κατά Ζημιών και το 99,9% των ασφαλίσεων Ζωής σύμφωνα με τα στοιχεία του έτους 2015. Από τις ανωτέρω επιχειρήσεις, οι 22 δραστηριοποιήθηκαν στις ασφαλίσσεις Ζωής και 45 στις ασφαλίσσεις κατά Ζημιών.

Σύμφωνα με τα στοιχεία αυτά (κατόπιν προσαρμογής των δεδομένων του προηγούμενου χρονικού διαστήματος με νεότερες απαντήσεις), από τη σύγκριση των δηλώσεων παραγωγής ασφαλίσεων των μηνών Ιανουαρίου έως Μαΐου του 2016 των ανωτέρω 56 επιχειρήσεων με τις αντίστοιχες της ίδιας περιόδου για το 2015 των ιδίων επιχειρήσεων, προκύπτουν τα παρακάτω:

Παραγωγή ασφαλίσεων (€)	Ιανουάριος - Μάιος 2016	Μεταβολή έναντι 2015
Ασφαλίσσεις Ζωής	761.737.207,45	-10,9%
Ασφαλίσσεις κατά Ζημιών	809.022.846,06	+0,1%
εκ των οποίων		
Αστική ευθύνη οχημάτων	310.959.860,34	-11,7%
Λοιποί κλάδοι κατά Ζημιών	498.062.985,71	+9,1%
Σύνολο	1.570.760.053,51	-5,6%

Επισημαίνεται ότι τα στοιχεία της έρευνας προκύπτουν από τις δηλώσεις των ασφαλιστικών επιχειρήσεων, οι οποίες δεν έχουν ελεγχθεί από ορκωτούς ελεγκτές.

Όσον αφορά την συγκρισιμότητα των στοιχείων της παρούσας έρευνας από τον Ιανουάριο του 2016 κι εφεξής, σε σχέση με τα στοιχεία των προηγούμενων περιόδων (μέχρι και τον Δεκέμβριο του 2015), πρέπει να αναφερθεί η αλλαγή στην ταξινόμηση των κλάδων ασφάλισης που επήλθε με την εφαρμογή του Νόμου 4364/5.2.2016 (ΦΕΚ 13 τ'Α) «Προσαρμογή της ελληνικής νομοθεσίας στην Οδηγία Φερεγγυότητα II».

Συγκεκριμένα, οι εργασίες του κλάδου **IV.2. Ασφάλιση υγείας** των ασφαλίσεων Ζωής (όπως είχε καταγραφεί με το άρθρο 13 του ν.δ. 400/1970), κατατάσσονται πλέον στους κλάδους **1. Ατυχήματα** και **2. Ασθένειες** των ασφαλίσεων κατά Ζημιών, σύμφωνα με τα άρθρα 4, 49, 269 του Ν. 4364/5.2.2016.

Συνεπώς για την ερμηνεία των μεταβολών της παραγωγής ασφαλίσεων που καταγράφεται στην συνέχεια της παρούσας μελέτης, θα πρέπει να ληφθεί υπόψη η επίδραση από την ανακατάταξη των εργασιών, όπως περιγράφηκε ανωτέρω.

Τον Μάιο του 2016, οι ασφαλίσεις Ζωής συνέχισαν την καθοδική τους τάση, η οποία ξεκίνησε τον Ιούλιο του 2015. Οι ασφαλίσεις κατά Ζημιών κινούνται θετικά από τον Φεβρουάριο του 2016 όταν συγκρίνονται οι αντίστοιχοι μήνες. Αποτέλεσμα αυτών είναι να σταθεροποιηθεί η μείωση της συνολικής παραγωγής (-5,6% το πεντάμηνο Ιανουαρίου-Μαΐου).

Ευνόητο είναι ότι εάν είχε παραμείνει η ταξινόμηση των ασφαλιστικών εργασιών όπως προβλεπόταν από το ν.δ. 400/1970, η μεν μεταβολή των **ασφαλίσεων κατά Ζημιών** θα κινούνταν σε **αρνητικό επίπεδο**, η δε αρνητική μεταβολή των **ασφαλίσεων Ζωής** θα ήταν **πολύ μικρότερη**.

	Ασφαλίσεις Ζωής	Ασφαλίσεις κατά Ζημιών	Σύνολο
Ιανουάριος	-12,5%	-7,6%	-9,9%
Ιανουάριος - Φεβρουάριος	-11,3%	-2,1%	-6,6%
Μάρτιος	-7,7%	+0,5%	-3,9%
Ιανουάριος – Μάρτιος	-10,0%	-1,2%	-5,7%
Απρίλιος	-11,7%	+0,1%	-5,9%
Ιανουάριος – Απρίλιος	-10,4%	-0,9%	-5,7%
Μάιος	-12,7%	+4,4%	-4,9%
Ιανουάριος – Μάιος	-10,9%	+0,1%	-5,6%

Αθροιστική μεταβολή παραγωγής ασφαλίσεων 2016 έναντι 2015

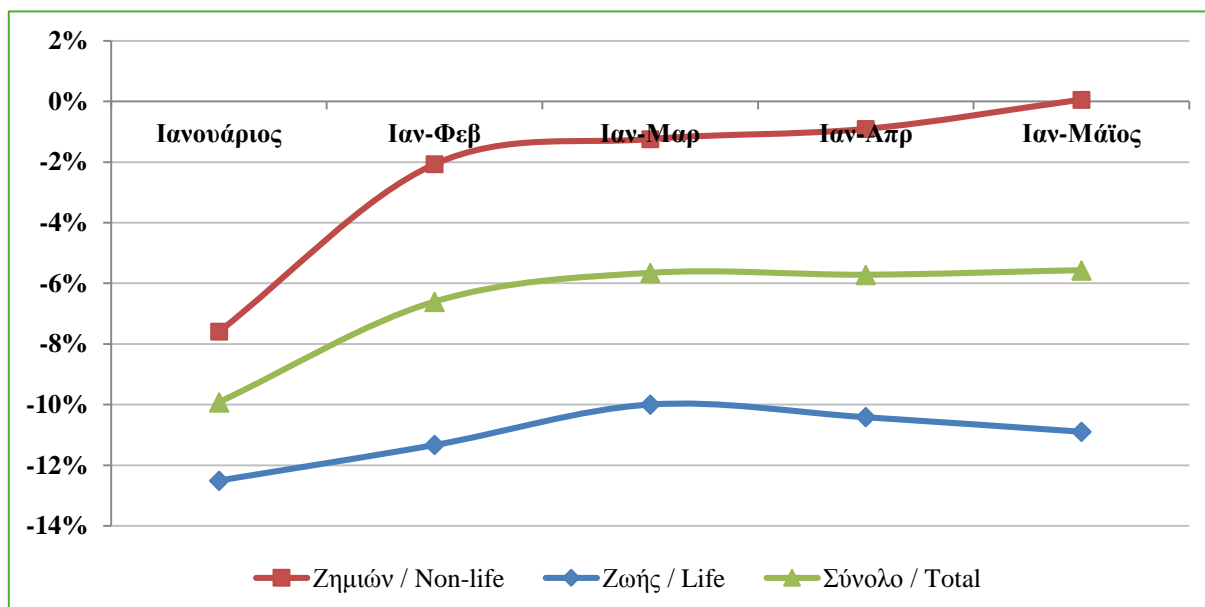

Στα δύο γραφήματα που ακολουθούν παρουσιάζεται η εξέλιξη της παραγωγής ασφαλίσεων ανά μήνα, για το χρονικό διάστημα Ιανουαρίου 2015 – Μαΐου 2016, ξεχωριστά για τις ασφαλίσσεις Ζωής και τις ασφαλίσσεις κατά Ζημιών.

Παραγωγή ασφαλίσεων 2015-2016

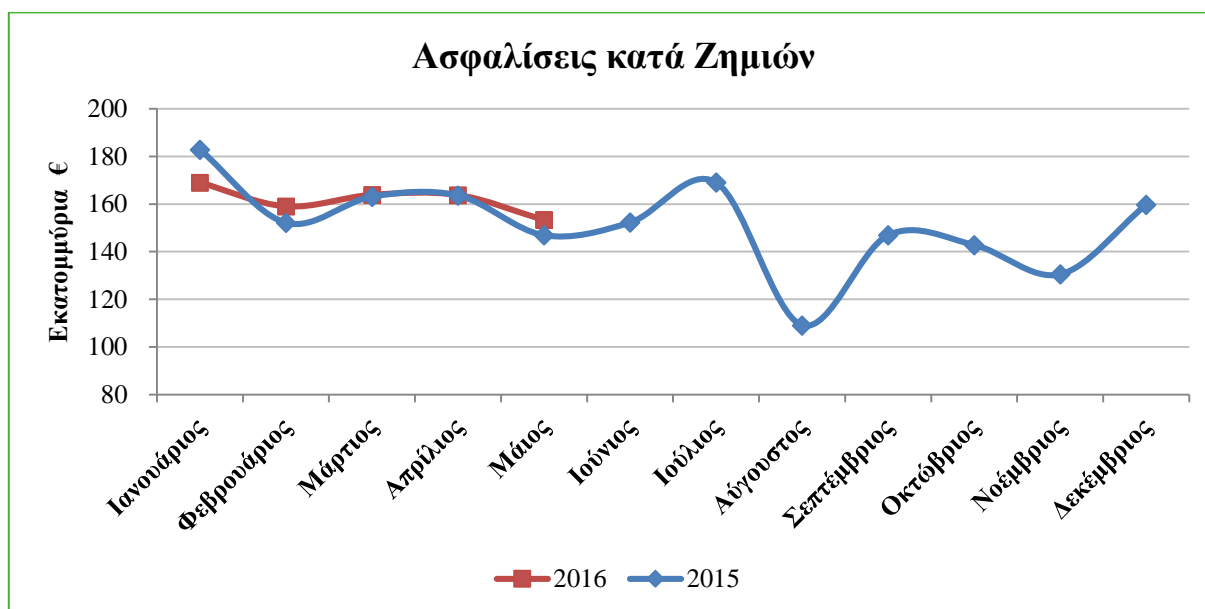

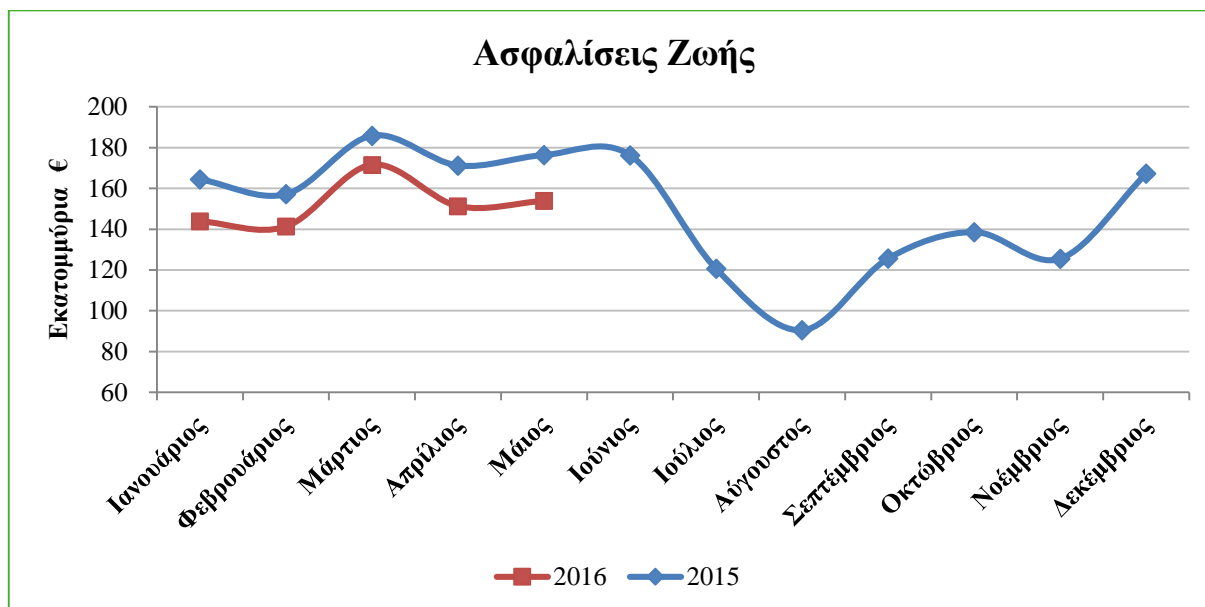

Στους δύο πίνακες που ακολουθούν καταγράφονται αναλυτικά τα αποτελέσματα της έρευνας παραγωγής ανά κλάδο ασφάλισης για το χρονικό διάστημα Ιανουαρίου - Μαΐου του 2016 καθώς και η μεταβολή τους έναντι του αντίστοιχου διαστήματος του 2015.

Ασφαλίσεις Ζωής (€)	Ιανουάριος – Μάιος 2016	Μεταβολή
I. Ασφαλίσεις Ζωής	569.584.491,77	+4,4%
III. Ασφαλίσεις Ζωής συνδεδεμένες με επενδύσεις	106.176.425,21	-45,0%
IV. Διαρκής ασφάλιση ασθένειας	0,00	-100,0%
VI. Εργασίες κεφαλαιοποίησης	8.016,00	-11,5%
VII. Διαχείριση συλλογικών συνταξιοδοτικών κεφαλαίων	85.968.274,47	+23,2%
Σύνολο	761.737.207,45	-10,9%

Σχετικά με τα ανωτέρω στοιχεία των ασφαλίσεων Ζωής, επισημαίνονται ιδιαιτέρως τα εξής:

1) Κατά τον μήνα Μάιο του 2016, οι ασφαλίσεις Ζωής συνολικά συνέχισαν να μειώνουν την παραγωγή τους, φαινόμενο που ξεκίνησε να παρατηρείται από τον Ιούλιο του 2015 λόγω της επιβολής των κεφαλαιακών ελέγχων στις τράπεζες. Εντούτοις, η παραγωγή δύο συγκεκριμένων κλάδων, δηλαδή του **I. Ασφαλίσεις Ζωής** και του **VII. Διαχείρισης συλλογικών συνταξιοδοτικών κεφαλαίων** καταγράφει αύξηση αθροιστικά το πρώτο πεντάμηνο του 2016 σε σχέση με το πρώτο πεντάμηνο του 2015.

2) Όπως αναφέρθηκε εισαγωγικά, η παραγωγή του κλάδου **IV.2 Υγείας**, κατ'εφαρμογή του νόμου 4364/5.2.2016, καταγράφεται πλέον στις ασφαλίσεις κατά Ζημιών όπου μερίζεται στους κλάδους **1. Ατυχημάτων και 2. Ασθενειών**. Κατά αυτό τον τρόπο, η παραγωγή του συγκεκριμένου κλάδου μηδενίζει από τον Ιανουάριο του 2016 ενώ αντιστοίχως ενισχύεται η παραγωγή των αντίστοιχων κλάδων ασφαλίσεων κατά Ζημιών.

3) Κατά τον μήνα Μάιο του 2016, ο κλάδος **III. Ασφαλίσεων Ζωής συνδεδεμένων με επενδύσεις** συνέχισε να μειώνει την παραγωγή του (-47% έναντι του Μαΐου του 2015), φαινόμενο που ξεκίνησε να παρατηρείται από τον Ιούλιο του 2015, λόγω της επιβολής των κεφαλαιακών ελέγχων στις τράπεζες που μεταξύ άλλων δεν επέτρεψαν την έκδοση νέων συμβολαίων (ενιαίων ή περιοδικών ασφαλίσεων).

4) Η ανωτέρω καταγραφή στο μητρώο της παραγωγής ασφαλίσεων του κλάδου **III. Ασφαλίσεις Ζωής συνδεδεμένες με επενδύσεις** (περί τα 106 εκατ. € το πρώτο πεντάμηνο του 2016), ακολουθεί την συμβατική μέθοδο του Κλαδικού Λογιστικού Σχεδίου, σύμφωνα με την οποία αθροίζονται στον ίδιο λογαριασμό η παραγωγή ασφαλίσεων περιοδικών καταβολών εντός του έτους με το σύνολο της παραγωγής ασφαλίσεων των εφάπαξ καταβολής συμβολαίων. Θεμελιώνεται θεωρητικά¹ η προσέγγιση ότι «η μέση διάρκεια των συμβολαίων εφάπαξ καταβολής είναι δεκαετής», συνεπώς συνήθης πρακτική διεθνώς για την αποτίμηση της ετήσιας παραγωγής ασφαλίσεων των συμβολαίων του κλάδου **III. Ασφαλίσεις Ζωής συνδεδεμένες με επενδύσεις** είναι το άθροισμα της παραγωγής ασφαλίσεων των συμβολαίων περιοδικών καταβολών και του 1/10 της αντίστοιχης παραγωγής ασφαλίσεων εφάπαξ καταβολής.

¹ Βλ. για παράδειγμα: «Company Valuation under IFRS», N. Antill, K. Lee, 2008, Great Britain

Ασφαλίσεις κατά Ζημιών (€)	Ιανουάριος – Μάιος 2016	Μεταβολή
1. Ατυχήματα	16.741.809,85	+11,3%
2. Ασθένειες	70.442.746,05	+558,8%
3. Χερσαία οχήματα	73.772.375,19	-8,6%
5. Αεροσκάφη	208.695,19	-44,7%
6. Πλοία (θαλάσσια, λιμναία, ποτάμια)	4.295.497,39	-24,8%
7. Μεταφερόμενα εμπορεύματα	10.119.016,34	+0,4%
8. Πυρκαϊά και στοιχεία της φύσεως	141.725.178,92	-8,3%
9. Λοιπές ζημιές αγαθών	52.524.721,04	-0,4%
10. Αστική ευθύνη χερσαίων οχημάτων	310.959.860,34	-11,7%
11. Αστική ευθύνη από αεροσκάφη	229.848,01	+8,9%
12. Αστική ευθύνη πλοίων	2.355.535,27	-28,1%
13. Γενική αστική ευθύνη	42.063.688,03	-1,2%
14. Πιστώσεις	12.671.153,00	-2,0%
15. Εγγυήσεις	175.597,42	-6,4%
16. Διάφορες χρηματικές απώλειες	13.608.008,03	-8,2%
17. Νομική προστασία	14.549.910,37	-5,3%
18. Βοήθεια	42.579.205,62	+14,7%
Σύνολο	809.022.846,06	+0,1%

Τέλος, η έρευνα περιέλαβε και τα μεγέθη των επιστροφών ασφαλιστρών λόγω ακυρώσεων συμβολαίων. Η μηνιαία εξέλιξη των επιστροφών ασφαλιστρών λόγω ακυρώσεων συμβολαίων παρουσιάζεται δεικτοποιημένη στα δύο παρακάτω γραφήματα. Η δεικτοποίηση έχει γίνει με βάση την τιμή Ιανουαρίου 2011, η οποία ορίστηκε στην τιμή 100, καταγράφεται δε η εξέλιξή της από τον Ιανουάριο του 2015 έως τον Μάιο του 2016.

Επιστροφές ασφαλίσεων 2015-2016

